朝鮮日報
朝刊
本紙朝夕刊十二面
編輯兼發行人 方應謨 印刷人 崔善進
發行所 京城府太平通一丁目六一 株式會社 朝鮮日報社

社說
臨時資金調整法의 意義

一

臨時資金調整法은 今番議會를 通過한 十一法案中의 가장 重要한 法案의 하나다。帝國의 財政經濟는 支那事變을 契機로하야 完全히 戰時體制를 向하야 猛進할수밧게 업시 되엿다。猛進의 目標는 돈과 物의 兩者에 亘하야 戰線需要에 對하야 絶對優先權을 주자는데 잇다。이 目的을 完全히 達하기 爲해서는 (一) 軍需生産力擴充及軍需品製造의 增大를 爲하야 生産統制도 必要하고 (二)輸入에 잇서서는 軍需品輸入에 對하야 優先權을 주는 同時에 輸出에 잇서서는 軍需品의 流出을 防過하기 爲하야 貿易統制도 必斷하고 (三)國內의 資金及物資의 濫費를 防止하기 爲하야 消費統制도 必要하다。故로 政府는 이 三方面의 統制强化를 爲해서도 여러가지 對策을 講究하야 此를 實行에 옮기고 잇다。그러나 生産 貿易 消費의 三方面의 統制에 對한 根幹的對策은 이 臨時資金調整法의 實施에 잇는것이다。

二

何故오하면 生産、貿易、消費의 어느것을 勿論하고 不可缺의 先行條件은 資金에 잇는것이므로 政府의 權力으로 國內資金의 用途를 指示하는것은 곳 各各 그方面에 對한 統制强化를 意味하는것이기때문이다。이런 意味로 보아 새로 實施된 臨時資金調整法은 正히 一石三鳥의 效果를 내일것이다。

이 法은 統制의 對象을 (一)直接國防에 關係잇는 事業 (二)輸出用重要産業 (三)不急不要並奢侈品産業의 三種으로 大別해 가지고 第三類産業에 向하고저하는 資金을 抑制함에 依하야 第一類産業에 資金的優先權을 주며、同時에 餘裕를 보아 第二類의 産業資金도 此를 助長하는데 잇는것이다。重要輸出産業을 助長하는것은 卽 輸出을 增加시키는것이오 그것을 增加시키는것은 卽 軍需品輸入을 爲한 外貨資金을 獲得하는 有效手段이 된다。故로 爲替時勢維持及國內産金獎勵의 兩者와 아울러서 輸出産業의 助長도 亦是 戰線需要를 채우자는것이 當面한 最大目標다。

三

그러면 一方으로 向하는 資金을 助長하며 他方으로 向하는 資金을 抑壓하는 方法은 무엇이냐? 하면 어떤 事業을 勿論하고 各事業의 新設擴張에 要하는 資金에 對하야 政府의 許可를 要하도록 制度를 만드는데 잇다。今番의 資金調整法은 이런方法을 쓴것이다。卽 (一)會社의 新設、增資、拂込徵收、借入金及社債의 新規發行이 所定基準額을 超過하는 境遇에는 政府의 許可를 要하며、(二)株主拂込、社債發行 又는 借入에 依치 안코 自己資金으로 生産設備의 新設、擴張 又는 改良을 圖하는 境遇일지라도 所要資金이 所定基準額을 超過할時는 政府의 許可를 要한다。卽 이러한 手段方法에 依하야 積極的으로는 戰線需要에 關한 生産力 及生産品의 增大를 圖하며、消極的으로는 戰線需要以外의 産業에 對해서는 此를 勘制할수 잇는 最低限度까지 當分抑壓하는 目的을 達하자는것이다。이것을 보면 臨時資金調整法은 卽 國內資金의 戰時動員計劃의 遂行에 이것을 일수가 잇는 同時에 이것은 貿易 生産 消費의 三方面의 統制의 根幹이 되는 所以를 알수가 잇슬것이다。

飯田部隊、突入激戰後 토치카、散兵壕를奪取
海陸空掩護砲擊下에

【上海九日發同盟】飯田部隊는 寺原隊長指揮下에 九日朝來 軍工路 五播路交叉點의 敵『토치카』로 向하야 攻擊을 開始하야 我海軍機에依한 爆擊等 海陸으로부터의 掩護砲擊下에 部隊長의 復讐戰이라고 意氣衝天하야 攻擊前進을 繼續하야 午後四時에 至하야 敢然히 敵陣地로 突入 激戰後 午後五時 同『토치카』及附近의 散兵壕를 奪取하엿다

飯田部隊의 功績顯著

【上海九日發同盟】飯田部隊의 連日에 亘한 奮戰은 顯著하야 그 功績은 永久히 上海戰史上에 남을것이다 堅固한敵의토치카奪取戰만으로도 그損害가 만흔데 六日虬江碼頭敵前上陸에際하야 中村部隊長이 名譽의戰死를遂한것을 爲始하야 昨八日第四토치카攻擊中 梅田部隊長이 第三토치카占領에際하야는 山本部隊長이 各其戰死하고 大村部隊長이 또한左腕에 貫通銃創을 맛는等 多數한幹部가 繼續으로 너머진外에 今朝도다시 飯田部隊長 寺田副官의 壯烈한戰死를 遂하엿스나 部下의士氣는 益益旺盛하야 飯田部隊長의 復讐戰인만치 意氣軒昂하야 猛烈한 攻擊力으로서 繼續하야 正面의敵을 掃蕩하고잇다

我空軍機東溝灘의 敵軍陣地를爆擊!

【上海九日發同盟】第○艦隊報道班九日午後七時發表 今日浦東東溝灘의 스탄다드石油會社附近의 敵은 塹壕를構築하고 砲兵陣地를 設하야 楊樹浦方面에對하야 猛烈한 砲擊을 加하엿슴으로 我海軍航空隊는 空陸連絡上 此等陣地를 偵探한後 이에爆擊을 加하엿다

【上海九日發同盟】午後四時四十分頃 我空軍○機는 軍工路附近上空에나타나서 敵陣地에對하야 猛烈한爆擊을 加한後 다시 浦東의 敵陣地를 空襲猛擊을 加하엿다

飯田部隊長 戰死詳報

【上海九日發同盟】飯田○隊長은 六日以來部下를 督勵하야 滬江大學北方地區虬江碼頭附近及軍工路의線에 沿하야 頑强히 構築된 半永久的堅固한 토치카陣地에 據한 敵兵에 對하야 勇猛果敢한 攻擊을 敢行하야 八日正午까지에 第一 第二 第三토치카陣地를 占領하엿다 我軍의 寡兵을 안 敵兵은 新兵의 增援隊를 加하야 八日夜부터 全線에 亘하야 包圍態勢를 取하야 逆襲하여왓스므로 我第一線은 卽時 이에 交戰하야 이를 全部擊退하엿다 午前二時半 地理에 詳細한 敵은 我防備가 엷은 右翼方面을 窺知하고 數百名의 決死隊를 組織하야 喇叭를 吹奏하고 喊을 부르면서 突擊態勢를 取하야 我陣地의 後方虬江碼頭에 肉迫하여왓스나 同方面防備의任에 當하고잇는 高井部隊는 겨우 四、五十名의 寡兵으로서 이를막고 中央○隊本部에 이旨를 急報하엿스므로 豪膽으로써 들린 飯田○隊長은 스스로 手兵十數名을 다리고 卽時現場으로 急行하야 繼續攻擊하여오는 敵의 夜襲部隊와 遭遇하야 暗夜中에 白刃을 번뎍이는 壯烈한 白兵戰이 展開되엿다 勇將下에 弱卒이 업시 ○隊長스스로 軍刀를 빼여들고 敵陣으로 뛰여들매 寺田副官도 또한 群集하는 敵陣으로 突擊하야 劍戟의 閃光、手榴彈의 炸裂하는 소리는 凄愴하야 彼我의 白兵戰이 高潮에 達하려할때 飯田○隊長은 胸部에 貫通銃創을 맛고 「無念」의 一語를 남기고 드듸여 名譽의戰死를 遂하고 寺田副官도 頭部에 敵彈을 맛고 넘어젓다 이를 目擊한 部下는 隊長의 報讐이라고 肉彈으로서 突擊하야 支那兵도 我軍의 決死的突擊에 潰走하기 始作하엿다 午前四時 東天이 밝을때 飯田○隊長의 責任한 陣地에 依하야 虬江碼頭附近의 陣地를 完全히 確保하게되엿다

相當한廣範圍의 地方官異動斷行

【東京電話同盟】馬場內相은 第七十一議會의 終了를 期하야 本省防空局(假稱)及警務局外事課의 新設에 伴하는 外係關係의 一課를 創設하는外 警察社會省新設에 關한 準備도 順調로 進行하야 大體로 決定되어 諸官制도 十月初旬에는 公布되게되엿스므로 마침내 官制公布와 함께 本省勅任級을 爲始하야 書記官 事務官及地方長官 部長級等 相當히 廣範圍에 亘한 地方官의 異動을 斷行하기로 決定하엿다

擧國一致의實을擧하야 時艱克服에邁進하라
內閣總理大臣告諭

【東京電話同盟】政府는 去四日 臨時議會開院式에 下賜하압신 優渥하압신 勅語를 奉體하고 擧國一致의實을 擧하야 時艱克服에 邁進하야써 聖慮를 奉安케하기 爲하야 聖旨를 一般國民에 徹底시키기로되여 九日 午後四時 內閣總理大臣의 告諭를 發하엿다

告諭

第七十二回 帝國議會開院式에 際하야 優渥하압신 勅語를 賜하압시사 帝國의 向할바를 明白히 하압시고 國民의 나갈바 길을 示하압시엿다 聖慮宏遠하시사 眞實로 恐懼感激에 不堪하는바이다 생각컨대 帝國은 東亞의 安定을 바라고 恒常 日支兩國이 서로 提携하야써 世界平和의 基를 세우고저한다 이는 比隣이 그幸을 한가지로하고 列國이 그福을 함께할수잇는길로서 帝國의 一貫한 國是이다 그런데 支那는 恒常 隣交의 誼를 忘하고 信義를 失하야 永年排日로서 國策으로하고 帝國의 權益을 侵犯하야 樣狀을 極하야 마침내 今次의 事變을 生하게되엿다 바야흐로 出征의將兵은 外로 膺懲의步武를 進行하고 銃後의 國民은 內로 奉公의 至誠을 다하고잇다 그러나 今次의 事變은 그由來한바가 멀어서 事態의 推移도 또한 俄然豫斷을 不許한다 이때를 當하야 國民은 一齊히 時局의 重大性에 鑑하야 益益堅忍不拔의 志操를 堅持하고 今後에 如何한 艱難이라도 견되여서 所期의 目的을 貫徹하기 爲하야 敢然邁進할決意가 잇서야할것이다 大槪難局을 打開하고 國運의 隆昌을 圖하는道는 我尊嚴한 國體에 基하야 盡忠報國의 精神을 다하야 益益振起하야 이를 國民日常의 業務生活속에 實踐함에잇다 今般國民精神의 總動員을 實施하는 所以도 또한 이에 存在한다 古來我國民은 艱難에 遭遇하면 반듯이 이를 克服하야서 國家興隆의成果를 거두지 안흔바이업다 時局에 際하야 國民은 기피 如上의 趣旨를 體하고 忠誠奉公、和協一心、日本精神을 昻揚하야 擧國一致의實을 擧하는同時에 이를 實踐에 具現하야 더욱 國力의 伸張을 圖하야서 皇運을 받들어 扶翼하는것은 本大臣의 기피 全國民에 期待하는바이다

昭和十二年九月九日
內閣總理大臣 公爵 近衛文麿
(寫眞은 近衛首相)

南朝鮮總督諭告

諭告

叡奬文武 天皇陛下께압서 臨時帝國議會開院式에 親臨하압시사 優渥하압신 勅語를下賜하압시사 帝國用武의 精神이 오로지 中華民國의 反省을促하고 速히 東亞의平和를 確立하려함에 不外하다는 所以를昭示하사 軍人의忠勇을嘉하압시는同時에 一般國民에對하사 忠誠奉公、和協一心으로써 所期의目的을 達成할것을 諭하압시엿다

聖旨崇嚴 진실로 恐懼感激에 不堪하는바이다

我朝鮮에잇서서는 事變以來 國民的信念을 가다하야 愛國의至誠을 具顯하고 擧國의 急에應하야 內鮮一體의實을 擧하고잇는것은 本總督이 기피 感銘하는바로서 我地域의 重要性에鑑하야 國家의 目的에對한 寄與가또한 大한것을信而不疑하는바이다

事變은 바야흐로 擴大하야 長期의 … 覺悟가必要하나 半島國民은 더욱時局의 趨向을 明察함에 努力하고 堅忍持久、生業報國의 信念을 堅持하야 協心戮力으로서 聖旨에奉對할것을 期하지아니하면 아니된다

管內官民은 모름직이 廣志하야 各其本分에따라 時艱克服에 邁進하기에 努力하라

昭和十二年九月九日
朝鮮總督 南次郞

官吏에對한 內閣訓令內容

【東京電話同盟】政府는 九日別項과가티 內閣告諭를 發하엿는데 同時에 官吏에對하야 同樣主旨의 訓令을 發하엿다 訓令內容은 左와如하다

內閣訓令

第七十二回 帝國議會開院式에際하야 優渥하압신 勅語를 賜하압시사 帝國의 所嚮을 明白히 하압시고 國民의 나아갈길을 示하압시엇다 聖慮宏大 참으로 恐懼感激하야 마지안는바이다 생각컨대 今次의 事變은 由來한바가 멀어서 事態의 推移도 또 俄然 豫斷을 不許하는바가잇다 이때를 當하야 職을官에 奉하는者는 다함께 時局의 重大性에 鑑하야 堅忍不拔의 志操를 堅持하고 今後에 如何한 艱難에도 堪하야 和協一致 奉公의 至誠을 다하야써 所期의 目的貫徹을 爲하야 邁進할 決意가 잇서야할것이다

무릇 難局을 打開하야 帝國의 興隆을 圖하는 道는 我尊嚴한 國體에 基하야 盡忠報國의 精神을 振起하야 이를 日常의 業務生活속에 具現케함에 잇다

今般 國民精神의 總動員을 實施하는所以도 또한 여기에잇다 모름직이 생각을 現下의 時局에두고 日本精神을 昻揚하야 率先 이를 實踐에 具現하야 國力의 增進을 圖하야써 皇運을 扶翼하기를 期하라

昭和十二年九月九日
內閣總理大臣 公爵 近衛文麿

近衛首相 招待午餐會

【東京電話同盟】近衛首相은 九日午後零時半首相官邸에 松平、小山兩院議長以下 貴衆兩院議員과 政府委員을 招待하야 午餐會를開催하고 政府側으로부터 近衛首相以下 各閣僚出席하야 首相의人事에 對하야 松平、小山兩議長으로부터 答辭가잇슨後 同一時半지나 散會하엿다

民政黨 議員總會開催

【東京電話同盟】民政黨은 九日午後四時半 丸之內會館에서 議員總會를 開하고 町田總裁로부터 重大時局에 處할決意를 披瀝하야 激勵演說을行한後 櫻井政調會長·中村遊說部長 山崎靑年部長으로부터 各各今後의活動方針에對하야 說明이잇섯다 이것을마치고 兩陛下의萬歲와 民政黨의萬歲를 三唱하고 閉會하고 繼續하야 茶話會에옴기여 午後六時지나 散會하엿다

支那空軍根據地 西安으로移遷?
十數名의蘇聯人敎官이指導
軍用機도多數到着

【東京電話同盟】九日當局에到着한 情報에依하면 支那軍은 空軍根據地를 西安으로옴긴模樣으로 同地에는 十數人의蘇聯人敎官이 指導에當하고잇다 蘇聯側이 支那側에 供給한 軍用機의大部分은 米國製로서 이미最近蘇聯으로부터 百臺의貨物自動車가 西安에到着하엿다 傳한다

有田前外相南下

【新京九日發同盟】前外相 有田八郞氏는 東部國境視察을 終了하고 歸京 九日午前 植田軍司令官을 爲始하야 各方面에 離滿人事를 述하고 午後二時十分 發列車로 南下하엿다 奉天에서 一泊後 十日朝 空路로 北平에 赴할터이다

滿洲潛入의 敵을殲滅

【新京七日發同盟】承德江口警佐가 引率한 警察遊擊隊는 熱河省南方 三十餘粁附近에서 線半截滿國境을 境界하고잇든中 지난 四日 午前八時 滿洲國에 潛入하려는 支那軍敗殘兵 約四十名을 發見하고 卽時 이에 猛擊을 加하야 殲滅的打擊을 與하야 敗走케하엿다 本戰鬪에서 群馬縣沼田町出身 門田太一警士는 壯烈한 戰死를하엿다

西班牙叛軍機數臺 佛定期航空機를射落
佛人操縱士遂慘死

【바이욘八日發同盟】佛國의 엘·피아릿츠·히혼間 定期航空機는 八日午後五時五十分 피아릿츠를 出發하야 히혼으로 向하는途中 西班牙政府軍의 勢力地帶附近上空에서 西班牙叛軍航空隊로부터 機關銃의 掃射를맛고 墜落하야 佛國人操縱士귀레스氏는 火焰에싸이여 慘死하엿다 但 多幸히 乘客은 一人도업고 食料品만 積載하얏엿다 그리고 右 叛軍飛行隊는 피앗트機數臺로 成立된것이라한다

西叛軍潛水艦 英送油船을臨檢
希臘多島海를航行中

【倫敦八日發同盟】目下希臘의多島海航海中의 英國送油船베가사스號(船籍香港)로부터 八日午前倫敦에 達한 無電에依하면 同船은 目下 多島海미치레島附近 시그리前海를航行中 西班牙叛軍旗를 揭揚한一隻의 潛水艦이 同船을 臨檢한後 水中에 潛入하야 어데로인지 船體를감추엇다한다

香港邦人集結終了

【香港七日發同盟】香港在留邦人의 避難船集結은 七日夕刻完了하고 邦人居住區域內 商業區域은 特히 英國官憲에 嚴重警戒되고잇서 市中의 空氣는 森嚴한光景을 呈하엿다 邦人의 外出은 午後六時以後 一切禁止되며 萬一急用이 잇는者는 二人以上의警官에게 護衛되여 外出하는 狀態이다

筒井部隊 天鎭殘敵掃蕩

【東天鎭九日發同盟】天鎭縣城의 山西軍一部를 包圍하고 砲擊中인 筒井部隊는 때마침 오는豪雨와 暗夜를 利用하야 城內의敵陣에 뛰여드러 갈바를모르고 右往左往하는敵을 追擊하야 八日午前十一時 完全히 城內敵을掃蕩하야 城頭노피 日章旗를揭揚하엿다

小森少尉負傷

【上海九日發同盟】九日早曉軍工路에잇서의 白兵戰에서 飯田部隊의 小森正吉少尉는 敵陣地로 뛰여드러갓다가 上腕部에 敵彈을맛고 名譽의戰傷을 負하얏다 同少尉는 愛知縣出身이다

陸軍大學도 在校期間短縮

【東京電話同盟】陸軍에서는 去九月二日 陸軍省令第三十七號로써 陸軍士官學校 同豫科士官學校 幼年學校 經理學校 工科學校等 敎育總監所轄과 陸軍大臣所轄의 學校中 重要部門에 對하야 各生徒의 修學期間을 當分間短縮한다는旨를 公布하엿는데 또時局에 鑑하야 이制度를 參謀總長에 隷屬하는 陸軍大學校에도미치게되엿다 이結果 本年十一月末 卒業豫定의 陸軍大學校 第四十九期學生 第四期選科學生等○○○名은 一個月卒業期를 다거서 十月末에 靑山의 陸大를 나오게되여 陸軍의樞要、參謀陣은 新銳를加하야 一層强化하게되얏다

森澤部隊 後方連絡에成功

【東天鎭九日發同盟】森澤部隊長이 指揮하는 ○○列車는 九日午前一時 日章旗를 揭揚하고 天鎭停車場에 進入하야 友軍部隊와의 後方連絡을 取하는데 成功하엿다

地中海情勢에對해 헐國務長官言明

【華盛頓八日發同盟】米國政府는 最近地中海의 不安에鑑하야 自國船舶의 安全策에對하야 重要關心을示하고잇는데 헐國務長官은 八日新聞記者團과의 定例會見에서 地中海의 情勢에 言及하야 左와如히 述하엿다

地中海에잇서서의 潛水艦의不法行爲는 나날이 尖銳化하여가고잇는듯한데 이에對하야 米國政府는 日支紛爭과가티 重大한 懸念을抱懷하고잇다 米國船舶의 安全策에對하야 過日 海事委員會長 케네듸氏와 協議하엿는데 米國政府로서는 他國의 內政不干涉方針을 堅持하고 西班牙問題에 抵觸하지안흘터이다 그러나 米國政府는 海封鎖는 認定하지안는다는것을 述하여둔다

地中海船行의 米船舶에警告

【華盛頓八日發同盟】米國海運水路局은 地中海에서 最近國籍不明의 飛行機가 水上艦及潛水艦의 商船을 頻繁히 襲擊하고잇는 實情에 鑑하야 八日地中海를 航行하는 全米商船에 對하야 警戒하도록 警告를 發하엿다

支那의聯盟提訴 "制裁"發動은無望
聯盟側의一般的見解

【쥬네브八日發同盟】國民政府는 聯盟理事會及總會開會를 機會로 聯盟規約援用을 希望하고 提訴할것으로 보이는데 右에 關하야 聯盟側에서는 大要如左한見解를 내리고잇다

一、聯盟常駐支那代表 顧傑才는 八月三十日 聯盟事務局에 對하야 支那事變에 對한 覺書를 通達하엿스나 이번에 드듸어 正式提訴의 手段을 取할模樣이며 顧維鈞大使도 그 意向으로 쥬네브에 進出하엿다고 傳하는데 아마 聯盟國과 非聯盟國과의 紛爭處理에 關한 規約條項을 援用하게될것이다

一、提訴는 理事會에 行할는지 總會에 行할는지 不明이나 理事會는 當初地中海問題에 討議를 集中할 模樣이므로 如何든 總會가 열리는것은 十三日以後가될것이다

一、支那가 聯盟에 提訴하드라도 기것해야 精神的支持를 엇는데끈치고 聯盟으로서 制裁條項을 發動하리라는것等은 생각되지안는다

支那代表는 提訴의 實質的目標를 示唆하야 左의見解를 漏洩하고잇다

一、聯盟이 支那에 有利한判定을 내린다면 적어도 諸國은 中立을 宣言할수업게되고 따라서 武器禁輸를 實施할수업게되므로 이는 武器自給이 되지안는 支那에對하야 자못 有利할것이다

크레기英大使 廣田外相訪問

【東京電話同盟】駐日크레기英大使는 九日午後四時五分 外務省에 廣田外相을 訪問하고 駐支英大使휴겟센氏 負傷問題에 對하야 英國政府의 意向을 傳하고 여러가지 要談을하고 午後五時 辭去하엿다

英政府重大閣議
地中海、極東問題等에對한 政府方針의本格的協議

【倫敦八日發同盟】英政府는 八日午前十一時 다우닝街十番地의首相官邸에 定例閣議를 開催하고 目下南米旅行中의 大法官헬샴氏를 除하고 췜벌린首相以下全閣僚出席하야 內外重要案件에 對하야 協議를 遂하고 前後二時間半後 爲先散會하엿는데 다시午後도繼續할터이다 地中海問題、聯盟對策、日支紛爭等에關한 政府의方針에對하야 本格的으로 協議를 行하고 午後再開閣議에서 政府의方針은 最後的으로 決定될것이라고 解釋된다

北滿派遣軍慰問團 來十二日入京

衆議院北滿派遣軍慰問團一行十名은 十二日京城着 卽時로 北滿에 向할豫定인데 그氏名은 左와如하다

▲衆議院議員 長野綱良(民政黨)▲同 多田滿長(民政黨)▲同 小田虎之助(民政)▲同 上田孝吉(政友)▲同 野口喜一(政友)▲同 南條德男(政友)▲同 羽田武嗣郞(政友)▲同 石坂繁(第一俱樂部)▲同 鈴木文治(社大)▲衆議院守衛長 江川芳光 ▲同屬 大坪二三

我部隊、張家宅서 馬廠攻擊體勢整備

【唐官屯九日發同盟】馬廠의敵根據地를 正面으로 攻擊한我部隊는 九日午前九時 敵最前線 馬廠河로부터 겨우八百米압헤잇는 張家宅部落에 ○○을옴겨 바야흐로 馬廠攻擊의 隊勢를 整備하고잇다 一方敵은 馬廠河의 堅固한 防禦陣地及 馬廠河鐵橋附近으로부터 我에對하야 猛烈한 銃砲火를 퍼부어 彼我間에 銃砲聲이 激烈하게들린다

이든外相 巴里經由壽府行

【倫敦八日發同盟】이든英外相은 來十日부터 開催되는 地中海沿岸國會議及聯盟理事會及總會에 出席하기爲하야 明九日쥬네브로 向하야 出發하게되엿다 이든外相은 먼저飛行機로 巴里로 向하야 델보外相과 晩餐을 함께하고 地中海沿岸國會議의 對策을 協議한後 午後十時二十分巴里發 國際列車로 쥬네브로 向할터이다 그리고 地中海沿岸國會議에는 英國外相이든氏外 海軍軍令部長 챗트·필드提督及 外務次官반·싯타드氏도出席하기로 決定되엿는데 英國政府는 地中海沿岸國會議招請에對하야 獨伊特히 伊太利政府의參加를 頻繁히 慫慂하고잇는데 萬一 伊太利政府가 參加를拒否하더라도 會議는 萬難을 排하고 開催할 方針이라고 傳한다 但그러한境遇에는 英政府로서는 多少豫定을 變更하기로 될것이라고 觀測된다

地中海沿岸國會議
十日"니욘"에서開催

【쥬네브八日發同盟】英佛兩國의 提唱에基한 地中海沿岸國會議는 마침내 十日午後四時半부터 쥬네브近郊니욘에서 開催되여 地中海에잇서서의 航行安全保障問題에對하야 協議하게되엿다 會議의 議長에는 이든英國外相이 推擧될模樣이다

히總統、第三帝國의 勞働政策을謳歌
第九回나치스黨大會第二日

【뉴른베르크八日發同盟】히틀러總統은 第九回 나치스黨大會第二日 八日會場에 參集한 四萬의 勞働者代表를 압헤두고 나치스 第三帝國의 勞働政策을 謳歌한 獅子吼를 試하고 如左히 結語하야 滿場의 歡聲을 바덧다

諸君等勞働大衆은 第三帝國의 偉大한目的 卽 一體인國家 一體인社會 一體인 力의 實現을 保障하는바이다

國民欺瞞코저 虛罔宣傳

【東京電話同盟】海軍省調査에依하면 支那事變이 發生한以來 今月九日에至하도록 我海軍航空部隊의被害는 行方不明機를合하야 總計二十二機로서 이에對해 支那航空機는 我爆擊砲擊으로 總計百九十四機가 潰滅되엿슴에 不拘하고 國民政府는 上海支那新聞에 去八月十四日부터 三十一日까지의 十八日間의 空中戰鬪에서 支那空軍은 日本軍重爆擊機二十九臺、輕爆擊機二十四臺、戰鬪機五臺、水上機三臺 合計六十一臺를 擊墜하엿다고 虛報를 大大的으로 揭載시켯다 如斯한 逆宣傳은 南京政府의 常套手段이어니와 如何히 逆宣傳을 行하야 國民을 欺瞞하고 또 列國의 關心을 有利케 誘導하려고 苦慮하고잇는가가 窺知된다

人事·集會

▲孫永穆氏(全北知事)八日午後入京
▲鹽田正洪氏(江原道內務部長)八日朝入京 天眞樓에
▲裵德榮牧師(朝鮮監理會總理院敎育局幹事) 宗敎敎育視察次渡米中이든바 十日午後三時二十分着列車로 歸京
▲朴敎緖氏 昨九日午后九時 京城府花洞町自宅에서 別世

夕刊後市況 九日

◆橫濱 生糸 後引◆ 當限八〇三〇〇 先限七八〇〇〇
◆福井 人絹 後引◆ 當限 六五七〇 先限 七〇〇〇

各地農村豐年頌!
歡喜로마지할秋夕節
虫害도업고發育도조화 一割以上增收는떼어논당상

때는 일지사변의 전면적발전으로 전화(戰火)의 초연(硝煙)은 코를 찌르는듯 조석으로 전해지는 황해(黃海)건너편소식은 무시무시하나 푸른하늘이 끗업시 노피개이고 바람조차 상량하여진 이땅의 가을은 오곡이 전에업시 풍성하야 가는곳마다 평화로운 농촌에는 풍년을 축복하는 격양가가 노피들린다. 해마다 한재(旱災)가 들지안흐면 수재(水災)가드러 다수의 인명 재화와 농사물의 피해를 보든것이 례외가리 되여잇서 봄부터 여름동안 농민은 언제나 불안중에 잇섯스나 금년만은 일부국부적으로 수해와 한해가 업지는 안햇스나 전반적으로는 모(苗)를 내인후 오늘까지 글자그대로 우순풍조하야 충해(虫害)도 병해(病害)도업시 오곡의 왕인 벼농사는 다시 이를데업시잘되여 누엿누엿 익어가는이삭으루 검게 머리를 숙이고잇다 최근에는수상한간비가오며 호린날세가 계속하엿스나 금월들부터는 씻은 듯이 놉흔날이 개이밤새에 이슬을 흠벅먹은 이삭은 나제종일토록 볏을잘바더 이삭은 무럭무럭 어간다 총독부농무과의 조사로도그동안 각지경과는 모다보통 이상은 그이상의 수확이예상되는 풍흉평년보다 일할내외 량호한성적임을 알수잇섯스나 최근기술가의 지방출장에 의한조사보고로도 전례에업는 대풍이 예상된다는 보고이다 겸하야여름동안의 날세가조화기 때문에 성숙도 비교적 빨을모양이라는 때 추수는평년보다는 좀빠를듯하고 구월십오일경에 착수될듯하고황해도이북은 구월이십일경으로부터 시작하야 평남북은 구월하순중이가장 밧블모양이고 중부이남은 시월초순으로부터 하순까지에 대부분 추수가될모양이다 이가티하야 금년추석(秋夕)이야말로 오곡의 새옷치을 가추가추히 자마하고 풍년을 축복하는 복되고 명절이될것이 기대되고잇다

姦夫는服罪姦婦는控訴
本夫告訴取下로姦婦는白放
服罪姦夫는白放이못될가?
上告書에"法"題

간통(姦通)죄로 고소되간부복가 일심에서 징역 오월판결을바든후 간부는 그대로 복죄하고 간부(姦婦)는 불복공소중 본부가 고소를취하하야 간부는 공소(公訴)기각판결로 석방되게되엿는데 검사는 이러해서는 공범(共犯)인하나는 유죄판결을밧고 하나는무죄석방이되는결과가되야 간통죄에잇서 한편이복죄하는데 본부의 고소취하를 리유로그것을 인정하야공소기각판결을내림은 부당하다고 고등법원에까지 상고하여온 자미스러운 사건하나가 구일고등법원에서 희(?)재판장의주심산택(山澤)검사관여미테 개정되엿다

사건의 내용인즉 경북상주읍 신봉리(新鳳里)리무출(李武出)의안해 김모악(金某岳)은 소화십일년칠월이십일께부터 시월초순까지사이에 그의남편이 려행가고업는틈을타서 가튼읍 화산리(花山里)최석렬(崔錫烈)과 불의의 관계를매젓다하야 그의남편으로부터 간부부최석렬과김모악이 간통죄로고소를당하야 일심에서모두징역오월판결을밧자 남자최석렬은 그대로복죄하고 녀자인김모악은 불복공소중 본부인리무출은 무슨생각으로인지 고소를취하하엿다 고소를취하하자 대구복심법원에서는 이사건은 친고죄(親告罪)로 고소를기대려 수리하는사건으로고소인이 취하하엿슴으로 공소(公訴)를기각한다하야 그에게 공소(公訴)기각판결을내리여 그는석방되게되엿스므로 만약녀자를석방한다하면 공범자로복죄중인남자를어떠케구하느냐하는 문제가생기는데 간부가마저 석방할수잇다는설과 확정판결을밧고 복죄하는죄수를 무죄로석방할수업다는설과 법률해석상 두가지설이잇서 장차고등법원에서 어떠한판결을내릴지 자못일반의주목을끈다

나 그내용은일체 발표치안흐며 평양숭실(崇一)학교 설립자 「로버-트」씨는 구일오전다섯시평양발열차로 상경하야 미국령사에게 진정을하게되엿다한다

市內四個公普에
學校看護婦配置
簡易한應急治療를即座擔當 將來는各校도擴充

부내 수하(水下) 교동(校洞) 어의(於義) 재동(齊洞)등 네곳공립보통학교에서는 이달부터 조선서는 첫시험인 학교간호부(學校看護婦)를 두기로되엿다 부내열네곳 소학교에서는 진작부터학교마다 학교전속간호부를 두고잇는터이나 보통학교로서는 그필요는 간절히 느끼면서도 여태까지 실현되지 못하엿든것인데 이번에 전기네학교후원회에서는 기부금을모아가지고 예산을세워서 드되여 제일먼저 실시하기로된것이다 현재경성부의 학교의(學校醫)는 세명으로 이세사람이 스물다섯곳의 공립보통학교를 순회하면서 생도들의 진찰치료(診療)를 마타보고 잇는터이나 생도들이 작난하다가 너머저서 상처를 내게되며 혹은 뱃속안간에 배가아파서 고통을하게되는때에는 도저히 그학교의가 둘러갈때까지를 기다릴수업는터이므로 간이한치료, 더욱이외상(外傷)가튼것은 이간호부의손으로서 응급수당을하기로되여 매우편의하게될터이다 경성부에서산이장차 허락하게되면 간보통학교마다 전속간호부한명식은두게될터이라한다

서 어떠케이문제를해결지어 중지를발해올는지? 그것이큰주목을끌고잇고 이문제에대한회답은 인계문제가 원만히해결될때에는 전보회훈이 이달이십일경에, 인계문제가 부결될때에는서면회훈이잇슬터이어서시월상순내지중순경에야 평양에도착될터이므로 초조한마음으로그회훈이오기만기다리고잇는중이다

이때문에 평양세학교에서는할수업시 금년의신입생모집은 단념하고 명년에기쁜기분으로 새학년을마지하게되엿다한다

平壤三校運命?
本部回答은十月中에
今年新募는畢竟斷念

【平壤】평양잇숩스쿨은 애국데一나 아프로문제되것은 역시인계이에도 문제업시경과하여 비상문제가 미국뉴-욕외지전도국에시국에대처한 책임을잘수행햇스-서 십오일부터열릴 총회석상에

西水羅上空을
蘇聯機繼續偵察
八日九日兩次에三機出現
漁船數隻又復被拉

【淸津에서 本社特派員吳快一發電】최근에 비비히 이러-소련군용기의 불법비행사건은 련일계속하야 구일서수라(西水羅)경찰서로부터 함북도청에 드러온 착전에의하면 팔일오후여섯시 두대의 군용기는 서수라압바다 란도(卵島)상공에 나타나부근 일대의 해안선을 정찰하고도라갓다

또구일아침 열시사십분쯤에소련군용기한대가 서수라상공에나타나 어제와마찬가지로 정찰을하고도라갓다 이부근은 전라진(羅津)을중심한 요새지대이라당국에서는 사태를중대시하고잇다

【淸津에서 本社特派員吳快一發電】팔일오후다섯시 소련경비선두척은 서수라압바다이마일되는 바다에서 어선두척을 또나포하야갓다고한다

上海在留韓君·
戰線에서活動

상해(上海)재류동포는 사변발생이래 륙전대와 협력하야 수십명의 부상자를 내이는등 눈물겨운 활약을 계속하고잇섯는데 그중 조선동포 한룡문(韓龍文)이라는 청년은 동부전선의격전에도 협력하겟다고 원출하야비오듯쏘다지는 적의 편환을젓내지안코 용감하게도 적진가히까지 토랑(土囊)철판(鐵板)등을운반하야 아군의 전투를 도읍고 그후에도 간간히 련락에종사하야 일동을 감격케하고잇다한다

實業野球聯盟
利益金獻金

경성실업야구련맹(京城實業野球聯盟)에서는 지난사오량일간야구시합에의하야 수입된 입장료삼백삼십원십전을 구일오전송정리사(松井理事)와 야촌간사(野村監事)가가지고 조선군사령부애국부(朝軍愛國部)에 가서 국방비로 헌금하얏다는데 동련맹에서는 지난칠월삼십일일에도 국방헌금이백원을 밧친일이잇다고한다

生徒救濟에伴하는
經費支出키로決定
新興、紀全兩校는廢校를認可

【光州支局特電】수피아(須彼亞)외 세학교의폐교처분을 바든다음 학교관계자측의 태도를보면 의론은불고 중요결의를 한모양이며 광주(光州)에서는선교사회에, 인계문제가 부결될때에는서

光州宣教師會 重大決議 內容一切를嚴秘

전주(全州)신흥학교(新興學校)와 기전녀학교(紀全女校)의 폐교에대하야는 학교당국으로서이미 도당국에수속을 완료하얏스므로 총독부당국에서는 지방장관의 처치방침을 지지하는동시에 이것을즉시인가하기로되엿다 이와동시에 두학교생도 오백여명과 교원구제에대한것이 당면의긴급문제이므로 손전북지사(孫全北知事)는 서전학무과장(西田學務課長)을 대동하고 팔일오후 급거상경하야 즉시총독부염원학무국장(鹽原學務局長)을방문하고 경과를보고하는동시에 생도와 교원의구제문제에 대하야 협의한결과생도는공립조선학교에 각각수용하고 일부교원도생도분배에의하야 채용하도록하기로 결정하얏다. 이와가티 다수한생도와교원을금작이 공립학교로 편입하는데에는 그만치 상당한설비가잇서야할 에따러 당한경비를 요하게되는데 그경비에대하야는 전라남도(全南)와 전라북도의것을 합하야 금년도 총독부림시 예산중에서 지출하기로 결정하얏다

鹽原學務局長 談

이에대하야 총독부염원학무국장(鹽原學務局長)은 다음과가티말한다

이번에 문제되어 폐교하기로된전라남북도 여섯학교생도와일부교원 구제에대하야는상당한경비를총독부에서 지출하기로결정하얏다 전라남도는수피아녀학교(須彼亞女校)이외에는모다 초등학교이므로 생도수효는 전라북도의 그것보다 만흐나 경비는 그다지만히들지 안흘듯하다 전라북도는 두학교가모다 중등학교이므로 상당한 경비를 요할모양이다 전라북도지사가 이에대한 경비를 요구하기 위하야 어제올라와서 대개구제방침을 말하엿다 그대로 지출하게되리라고 ... 칭을 드렷다 총독부로서는그 경비를 지출할뿐으로 지방장관의 처리방침을 지지할터이다 어떠케하든지 생도와교원의 일부는 구제할터인데 위선 림시적으로 설비하야 수용한후그동안교실증축하면문제는완전히 해결될수잇는것이다

上海戰線初記錄
軍工路의大激戰
我軍飯田部隊長의壯烈한戰死
沿岸日本船舶爆擊發表

지난팔월 구일 상해공동조계안에서 일본 해군 륙전대 대산중위(大山中尉)가 지나측 보안대에게 피살되여 상해전의 발단을 지은지 일개월되는 작구일에는 상해전이 시작되후 여러차례 사홍가운데서 가장격렬한 사홍이잇섯다 즉 팔일 군공로(軍工路)의 제상『토치카』를 점령한 반전부대(飯田部隊)는 이날오후다섯시부터 휘하부대인 매전(梅田)부대로하야금 공군의포격 포병의포격등의 엄호를바더가며 하가택(何家宅)의 제사『토치카』로향하야 공격을 시작하엿다 이공격을 시작한지 간밤쯤후에는 벌서 제사『토치카』동쪽 소운하(小運河)로나아가 또다시 용약 적전도하(敵前渡河)를 감행한후 돌격에돌격을 거듭하야 오후일곱시에는 난공불락을 자랑하는 적의『토치카』도 전부아군에게점령되고말엇다 이밤이 점점기퍼가는 구일오전두시쯤 아니나다를가 군공로(軍工路)일부를 확보하고잇는 석정(石井)부대의 전선에걸처 적의대부대가 돌연 역습을하야왓다 아군은 이구를가리 모여드는 적의대부대를 마지하야 분전에 분전을 거듭하기 실로두시간남어지 마침내 적을격퇴하고말엇다 이두시간동안이나 계속한 상해전개시이래의 최대격전에서 아군의 반전칠랑(飯田七郞)소좌는 장렬한 전사를하엿다 동소좌는일단 적의역습을 맛나게되자 진두에서서 군도를 휘두르며 적부대의 정면으로 돌진하야 수명의적을 버히엿스나 적탄에가삼을맛고 장렬한 최후를지엇다 이피경을 눈아페본 반전부대의 모든장병은 부대장의 복수전을 하겟다는 결의하에 구일이른새벽부터 공격을개시하야『우리들의 부대장의 원수는 하나도남기지말라』고하며 진군라팔소리와함께 맹렬한 진격을 개시하야적에게 큰타격을주엇다 이상과가티 격전을한 반전부대에서는 부대장이하 사십여명의 전사상자를내엿는데 적의시체는 헤일릴수업는 현상이라고한다 또한이격전에서 부상한 삼정웅(森靜雄)대위는 다음과가티 말하얏다 오전두시가지나 적의대부대가 갑작히 역습을 하야옴으로 아군은 이에돌격을 가하야 백병전 두시간남어지 이날밝기전에 이를격퇴하엿다 아군에도 상당한 손해가 잇섯는데 적의사체는 부지기수이엿다

남경정부 외교부에서는 팔일저녁 일본의 지나연안(沿岸)교통차단에대한 보복수단으로 지나연안에잇는 일본선박을 폭격하겟다고 을르고잇는데 렬국주지대표(駐支代表)에게 렬국의합선은 상갑판(上甲板)에 자기나라국기를 걸어서 소속을분명히하는동시에 일본선박에 접근하엿다가 잘못것든일이 업도록하라고 경고를 발하엿다

結實의秋!

그날그날의戰線一覽

崇實、培材와 徽文、善隣、京師各勝
學生籠球戰第二日

朝鮮中央基督靑年會主催의 第十三回全朝鮮學生籠球選手權大會 第二日은 九日午後二時六分부터 鐘路靑年會後庭『코-트』에서 다음과가튼對戰이잇서 崇中이一高를 大勝하엿스며 培材가二高를 徽文이漢商을 善隣이金泉을 그리고京師가松高를 이겨 모두수十日에行할準準決勝戰에 드러갓다

【第一回戰】 崇中六十七對十一의『원사이드께임』으로 崇中이快勝하엿다

【一高】	前	後	反		前	後	反	【崇中】
李重潤	0	3	1	F	1	0	0	洪淳興
朴漢洙	0	2	1		0	2	0	南時龍
					0	0	2	金日成
					0	8	4	金燦洙
李昌河	0	0	1	C	1	2	7	林永德
車瀬淵	2	4	0	G	0	6	4	李成業
李能雨	0	0	0		1	2	8	尹龍鎬
					0	12	0	林炳珀
	2	9	8		2	32	35	

【第一次戰】 崇中67(32 35 : 9 2)11一高 同日午後二時十九分부터 呂東燦 金致雲兩氏審判아래 開始된바 結局三十一對二十六으로 培材가 快勝하엿다

【第二次戰】 培材31(13 18 : 12 14)二高26 同日午後二時六分부터 金化泳 李惠灘兩氏審判下에 開始된바 結局

【培材】	前	後	反		前	後	反	【二高】
徐永錫	1	4	3	F	7	2	3	張珙永
李廷九	0	0	0		2	0	1	李鶴九
孫晩植	0	0	2	C	0	8	4	鄭源穡
張允國	2	5	5					
宋永昌	2	4	6	G	0	0	1	朴相培
梁聖春	2	0	2		1	0	0	崔鎬鎭
					4	2	0	安相佳
	7	13	18		14	12	9	

【第三次戰】 徽文41(21 20 : 17 13)30漢商 同日午後四時十分부터 金振秀、李惠灘兩氏審判아래 開始된바 結局四十一對三十으로 徽文이 勝하엿다

【漢商】	前	後	反		前	後	反	【徽文】
李鉉義	4	5	2	F	1	1	2	車相佾
金東赫	7	8	0		3	2	4	李明天
					0	0	0	文泳勳
金達永	1	0	0	C	3	2	2	任相奎
白明潞	1	0	2	G	0	3	6	申鳳浩
趙龍成	0	2	0		1	2	0	趙南虎
馬埋述	0	2	1					
	13	17	5		8	21	20	

【第四次戰】 善隣32(15 17 : 14 12)26金泉 同日午後五時九分부터 金容武 盛田兩氏審判아래 開始된바 結局三十二對二十六으로 善隣軍이 快勝하엿다

【金泉】	前	後	反		前	後	反	【善隣】
金永鎬	2	2	1	F	0	0	4	林伯基
崔顯大	2	6	2		0	2	2	金仁植
金鍾大	0	2	2	C	1	0	0	吳永先
					0	2	0	孫鎭英
尹志功	4	2	0	G	1	5	3	朴允樺
金基汶	4	2	0		2	6	8	韓相俊
李完馥	0	0	1					
	12	14	6		4	15	17	

【第五次戰】 京師39(21 18 : 19 12)31松高 同日午後六時十分부터 李惠灘 李文鎬兩氏審判아래 開始된바 結局三十九對三十一로 京師가 快勝하엿다

【松高】	前	後	反		前	後	反	【京師】
李熙景	4	0	1	F	2	4	2	劉熙世
明在盛	0	0	0		0	7	0	黃正烈
朴正緒	3	6	5					
金東薔	0	9	3	C	2	0	0	川本
					0	0	2	文榮漢
崔熙天	3	2	3	G	3	0	3	宮垣
韓景洙	2	2	0		1	1	10	鄭鎬容
					0	0	1	木本
	12	19	12		18	21	9	

今日의運動

▲籠球 第十三回全朝鮮中等學校籠球選手權大會 第三日 中央基督靑年會主催 對京師 崇中對培材 京師對徽文 善隣 對鐘路 靑年會後庭『코-트』(會費料=十錢均一)

虛弱이過度하면百藥이無効·只今곳百補丸을

立秋도지나고
朝夕生凉이宛然함니다
暴暑에시달닌몸을 百補丸으로補하시요

不治의難病도、早老와短命도조그마한虛弱으로븟허始作됩니다

一、사람이 第一늙고 弱해지는때는一年中여름철입니다 더위로因하야元陽이衰退되고 胃腸이弱해지고 元氣와基血이俱虛된몸을 그대로두면 當場에는 別일이업는것갓흐나 冬節이되면치위에 對한 身體抵抗力이不足하고 弱해저서 感氣傷寒、몸살等에걸니기쉽고 이虛弱한틈을타서 못된病魔들이 肺臟 心臟等五臟六腑에 侵犯하야 各種重病을 이르킴으로 決局虛弱이過度한 사람은 不治의難病이되고맙니다 早老와短命도 조고마한虛弱症勢로 始作됩니다 그럼으로

二、服藥의 最好期인 只今、百補丸으로 貴下의 몸을든든히 補하시와 病魔의 敗北者가되지말고 萬人을 壓倒하는 健康者가되시요、百補丸은 身體各部의抵抗力을强化하고 모든 虛弱과 老衰症을防止하고 氣血과 元陽을 增進식히는 作用이神妙卓越함으로 철마다 百補丸一劑식만 服用하시면 참말로 無病健康 씩씩한一生을지낼수잇습니다

神人道師 葛玄眞人 의秘方藥
補陰補陽補腎補肺補心補腦補脾補胃補全身百補不老長生神仙藥
根本的固本壯陽强精强筋强骨增力平生無病健康長壽劑
百補丸

●여름에는
陽氣는衰하고
白髮은促進되고
氣血은枯渴되고
胃腸은弱해지고
몸은늙는다
●百補丸을 服用하면
能治百虛 完補五臟

체증을 根治하려면
消化劑를쓰지말고
健脾强胃劑를쓰시요

●百補丸은 健脾健胃作用이强大함으로年久체증이떠러지고 氣血이旺盛하고 陽氣가大旺되고 筋骨이튼튼하여짐으로 一擧兩得이됩니다
●체증에對하야 一時的病者의好感을주기爲하야 消化劑를大大的으로宣傳販賣하는곳도數多하나 이等消化劑로 체증이根治되엿다는말은 누구든지듯지못하엿슬것입니다
●百補丸은 健脾消滯의 二重作用을함으로 체증 消化不良을根本的으로고치려면 亦是 百補丸을쓰는것이 第一完全합니다

百補丸의効力은 이러케굉장함니다
一、氣血이俱虛하야 貧血이되고 形容이창백하고
一、性慾이衰弱하고 手足이차고 下焦가恒常冷하고
一、肢節과腰痛이잇고 消化不良하고 체증이잇서
一、口味를일흔것이 食事量에 疲勞 倦怠 憂鬱하며...
一、생가하면 만사가 귀찬코 업고 精氣가업고 허리가
一、肺가弱하야 元氣가不足하고 氣力이 不足하며 精神이흐리고
一、神經衰弱 健忘症 不眠症이생기고 早老하고 百補丸이
一、腎臟이弱하고 耳鳴이 不足하고 遺精夢泄 陽痿
一、妊娠 不姙하거나 ...
一、要服藥을 ... 百補丸을 ...
一、筋骨이 軟弱하고 ...
一、消化不良 ...
一、熱이 나고 ...
一、雙身補 ...
一、過飲過色 ...
一、神經衰弱 ...
一、健康 ... 年久咳嗽 ...

藥價 百補丸 一劑 特價 拾圓 / 婦人百補丸 一劑 特價 七圓
無料進呈 三劑以上 共同注文周旋하시면 周旋人께 一劑無料進呈함

生男生女·天下待望의世界的名藥
高貴漢方 婦人百補丸 發賣開始

●補藥은漢藥이勝於洋藥

京城府堅志町五、一
平和堂株式會社藥品部
電光六三二番·三三○番·振替五番

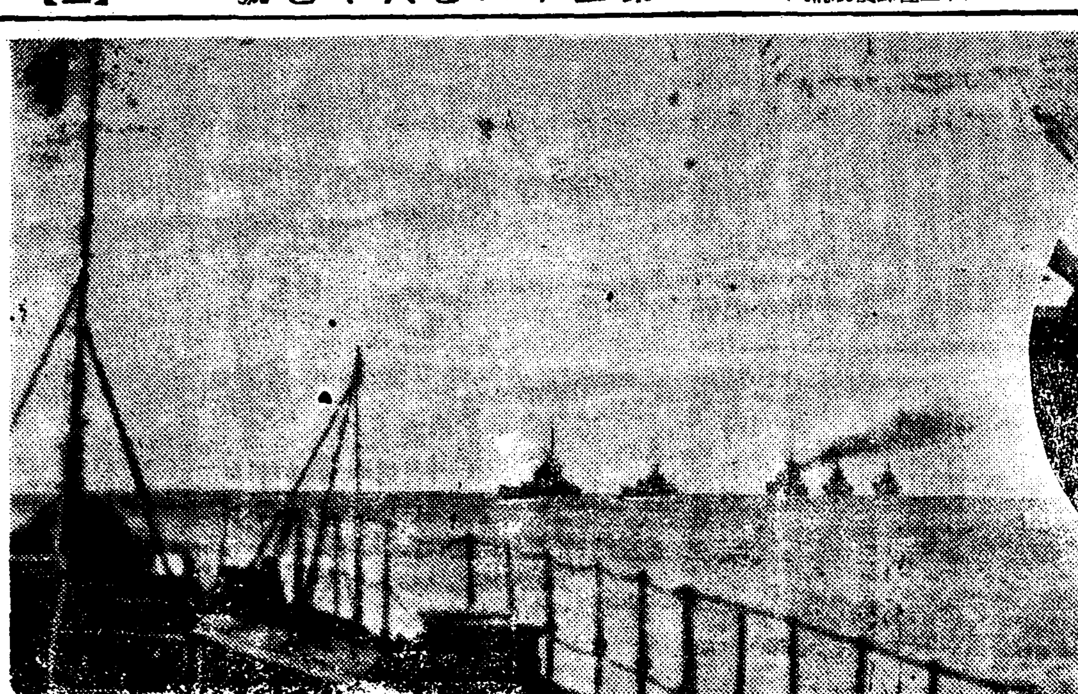

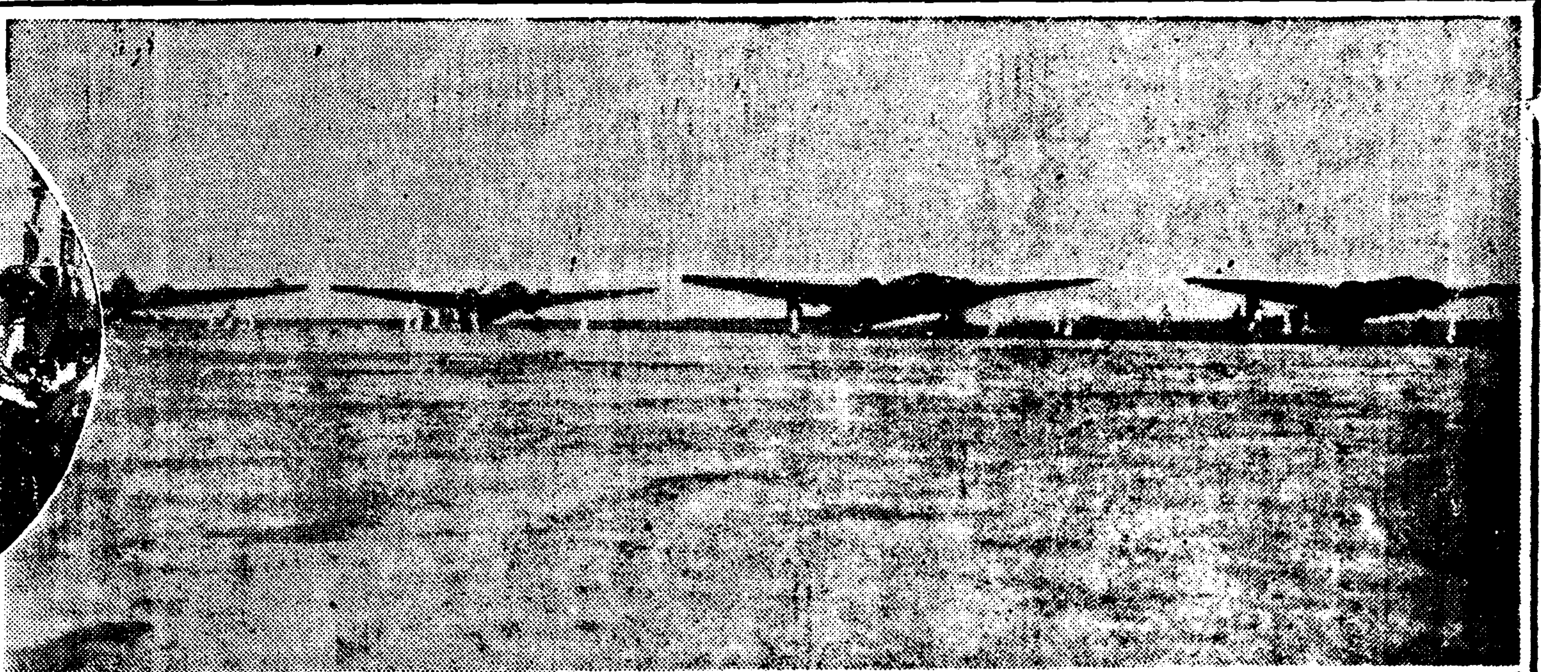

寫眞은 【右】反復空襲을 決行하는 我海軍航空部隊 【左】堂堂支那海[illegible] 我○○艦隊 【圍內】敵을 睥睨하는 近藤○○艦隊司令官과 幕僚

北支那沿岸貿易

輸出入三億九百萬圓 全支貿易의 二割六厘

(九)大豆은 二百四十五萬餘元, 前年比較 三六%三三增 (其中日本은 八千餘元, 前年比較 四五%四五增) (一〇)雜穀其他穀物은 二百二十七萬餘元, 前年比較二二。八六減(其中日本은 八十四萬餘元 前年比較五三%五六) (一一)杏仁은 二百十七萬餘元, 前年比較 九一%九五增(其中日本은 僅僅百三十餘元, 前年은 七百七十餘元) (一二)落花生(乾)은 二百十四萬餘元, 前年比較 八五%二八增 (日本行輸出無 但前年은 千八百餘元輸出) (一三)藥材及香料는 二百十萬餘元, 前年比較二四%八〇減 (其中日本은 二十萬四千餘元, 前年比較 五九%〇七減 (一四)胡桃仁은 二百五萬餘元, 前年比較 一一%二四減(其中日本은 三萬二千餘元, 前年은 僅僅八百二十餘元) (一五)冷凍卵黃白混合은 百八十四萬餘元 前年比較 一%八二增 (其中日本은 八千餘元 前年은 九千餘元) (一六)駝毛는 百八十一萬餘元 前年比較六五%七八增(其中 日本은 六千餘元 前年比較 八萬五千餘元 即十四分의 一로減少) (一七)麥稈眞田은 百六十萬餘元 前年比較 二一%六五增(其中 日本은 八萬千餘元 前年比較 一三%一六增) (一八)棉實은 百十八萬七千餘元 前年比較 四二%六一增 (日本行輸出無) (一九)山羊絨毛는 百十八萬五千餘元 前年比較 七七%一三增(其中日本은 五十四萬八千餘元 前年比較 四%六減) (二〇)鷄卵(鮮)은 百四萬餘元 前年比較五%六二減(日本行輸出無) (二一)豆類는 九十九萬七千餘元 前年은 九十萬九千餘元(其中日本은 三十六萬餘元 前年比較二二%九〇增) (二二)麥麻는 八十二萬餘元 前年比較三一%九五增 (其中日本은 五十六萬餘元 前年比較 六七%一一增)(二三)蔬菜(鮮及鹽漬)는 七十七萬四千餘元 前年은 七十七萬六千餘元 (其中日本은 五萬六千餘元前年比較四五%七九增)(二四)落花生仁은 七十二萬餘元前年比較一九%五三增(日本行輸出無)(二五)骨粉及廢骨은六十九萬餘元前年比較三四%〇四減(日本行輸出無)(二六)骨膏品은五十六萬餘元前年比較四三%三三增(其中日本은 三萬九千餘元前年比較四五%四九減)(二七)獸毛는 五十五萬七千餘元前年比較五三%五八減(日本行輸出無)(二八)山羊羽毛는五十一萬六千餘元 前年比較一%六六增(其中日本은 二萬七千餘元 前年比較 約二倍半增加)

그리고 前揭의輸出品以外에日本行輸出額二十萬元以上의것을 添記하면 下의 二種이잇다 即羊皮는三十四萬八千餘元 前年比較一五%八三減(其中日本은三十四萬六千餘元前年 比較一六%二七減)

또 本年의 靑島輸出主要品을 同樣히 輸出價額順으로 列記하면 下와如하다 (輸出價格五十萬以上의것十七種) (一)落花生은 二千九十六萬餘元 前年比較七三%二增 (其中日本은 五十六萬餘元 前年比較二一九%〇二減) (二)落花生油는 九百六十萬餘元, 前年比較三一%〇二增 (其中日本은 二萬八千餘元, 前年은 一千二百餘元) (三)葉煙草는 三百九十五萬餘圓, 前年比較二二%〇九減 (其中日本은 五十六萬餘元, 前年比較三九%六七減) (四)冷凍卵及黃白混合은 二百五十二萬餘圓 前年比較一%一六增(其中日本은 五萬二千餘元, 前年比較七五%九一減) (五)牛羊豚肉(鮮及冷藏)은 二百二十五萬餘元, 前年比較二六%七六減(其中日本은 二百二十四萬二千餘元, 前年比較二六%七六減) (六)鹽은二百十五萬餘元, 前年比較二二%三七增 (其中日本은 百五十二萬餘元, 前年比較 六%五九增) (七)綿絲는 百八十六萬餘元, 前年比較一三三%八四增(其中日本은 六十三萬九千餘元 前年比較三八四%八三增) (八)棉花 百三十三萬八千餘元前年은 千五百餘元에不過 (日本行輸出無)(九)麻毛는 百三十三萬三千餘元 前年比較一六% 八三增 (日本行輸出無) (一〇)麥稈은 百一十七萬九千餘元 前年比較三三%三〇減(其中日本은 百二十五萬七千餘元 前年比較一三三%〇七減) (一一)落花生(殼付)는 百十三萬餘元 前年比較四三%五九增 (其中日本은 二十五萬八千餘元, 前年比較六二%八五增)(一二)石炭(船舶用炭包含)은 八十六萬二千餘元, 前年比較二〇%三五增 (其中日本은四十九萬八千餘元, 前年比較一一%七三增)(一三)落棉及屑棉은 七十四萬三千餘元, 前年比較八九%八五增(其中日本은 七十三萬四千餘元, 前年比較一〇五%〇三增)(一四)落花生油 其他植物은 七十二萬餘元, 前年比較八%九七減(其中日本은 三十九萬二千餘元 前年比較 一九%九五減) (一五)牛皮六十八萬二千餘元 前年比較八%三五減(其中日本 四十九萬二千餘元 前年比較二〇%減) (一六)棉實은 六十萬七千餘元 前年比較四四%一二增 (日本行輸出無) (一七)雜穀은 五十五萬餘元 前年比較三九%五〇增 (其中日本은 十七萬餘元 前年比較六四%三七增) 그리고 前揭輸出品以外에 日本行輸出額二十萬元以上의것을 添記하면 下의三種이잇다 即 (가)生絲는 二十九萬二千餘元 前年比較三一%二九減 (日本行輸出無) (나)麥稈眞田은 三十四萬二千餘元 前年比較一八%九五增(其中日本은 二十七萬千餘元 前年比較三三%八六減 (其中日本은 二十五萬七千餘元 前年은二十五萬六千餘元)

▲昭和十一年北支外國貿易額 (單位銀元)

港別	輸入	輸出
天津	[illegible]	[illegible]
靑島	[illegible]	[illegible]
芝罘	[illegible]	[illegible]
秦皇島	[illegible]	[illegible]
龍口	[illegible]	[illegible]
威海衛	[illegible]	[illegible]
合計	[illegible]	[illegible]

本表는上海海關統計科發行民國二十四年海關中外貿易統計年刊(卷一)에依하야 作成

▲昭和十年天津對外國別貿易額 (單位銀元)

國別	輸入	輸出
日本本土	[illegible]	[illegible]
朝鮮	[illegible]	[illegible]
臺灣	[illegible]	[illegible]
計	[illegible]	[illegible]
關東州	[illegible]	[illegible]
米國	[illegible]	[illegible]
英國	[illegible]	[illegible]
獨逸	[illegible]	[illegible]
佛蘭西	[illegible]	[illegible]
和蘭	[illegible]	[illegible]
白耳義	[illegible]	[illegible]
露西亞	[illegible]	[illegible]
蘭領印度	[illegible]	[illegible]
暹羅	[illegible]	[illegible]
香港	[illegible]	[illegible]
其他	[illegible]	[illegible]
合計	[illegible]	[illegible]

(備考) 本表는 天津日本商工會議所調査에依하야輸入原計는 金單位인것을 昭和十年一、八六六替의 支那海關公表年平均交換率에依하야 銀元으로 換算計上。

日支事變反響

國際財界의關心 極東事態에集中

日支債券類는大幅으로浮動

支那關係會社株軟調

日支事變은 바야흐로 擴大甚化하야 마츰내 破局에까지이르게되엇는데 이 事變의 結果 然 國際財界에 어떠한 反響을 주엇슬가? 이를 八月의 國際財界에비추어보면

一、北支의 戰火가 드듸어上海에 波及擴大한結果 支那財界가極度로 不安에陷入하야 드듸어 모라트리엄의 施行을보아 一時는 支那系銀行은 勿論 在支外國銀行이 一齊히 休業하지안흘수업게되엇슴

二、同樣한不安으로英米의日支債券類가大幅浮動이招來되고 또 上海의 戰火는 支那에關係잇는 英米諸會社의 株式類에도 弱材料가되엇슴

等이 注目되고 또 日支事變의 擴大는 米國이 드듸어 中立法을 發動하지안흘수업게하지안흘가가 念慮되어 日支兩國과 密接한 貿易關係를 갓고잇는米國財界로서는 中立法發動의 境遇 對日支貿易의 惡化가 자못 憂慮되는바이엇다 如何間 國際財界의 關心은 바야흐로 極東의事態에 集中되고잇다

이를 좀더 具體的으로 말하야보면 日支事變을 圍繞코 當事者支那財界의 困憊에對하야서는 說明을 그만두고 國際財界에잇서 事變을 端的으로 反映한것으로서 먼저 英米市場에잇서서의 日支公社債의 動向을 들수잇다 이點 國際爲替市場에잇서서의 圓貨나 元貨의 動向도一材料로될것이나 이는 日支兩國의 爲替操作의 結果로 거의不動하얏다

그리고 英米市場에잇서의 日支債券類를 보더라도 事變發生當初의 七月上旬以來 八月中旬까지는 底意軟調이면서도 比較的急落을 免하엿스나 八月中旬事變이 上海에밋치게되자 俄然惡化하야 例하면 日本公債六分半利附 米貨債는 八月十四日에 九十弗臺를 割하고 또 十八日에는 八十弗까지도 割하엿다 日本公債 一回四分利附 英貨債도 十七日 五十磅臺를 割을 演出하엿다

勿論 如斯한 日本債券의 急落이 人氣的이엇든것은 疑心할수업는바로 米國에잇서서는 이急落에 對하야 證券取締委員會가 出動하야 投機賣買를 調査하리라는 風說까지 잇섯다 이는單純한風說에 不過하엿스나 그러나 日本公債額의 低落이 賣物殺到에 依하얏다기보다는 買手皆無에 原因한것이라는것은 最初부터 觀測한바로 日本의 信用이 毁損되기때문의 低落은아니엿다 그리고 英米有力經濟新聞의 所論도 最初부터 日本의 元利支拂能力을 疑心한者는업고 『如何한 事態를 發生할지라도 外債償還繼續에對한 日本의 決意는十二分으로 信用할수잇다』라던지 『米國이 中立法을 發動하지안는限 日本政府는從前대로 公債의 元利支拂을完全히 支拂할것이라고 豫想된다』라는等 强調하야 日本의 支拂能力에는 絶對的信賴를갓고잇다 特히 此種見解는 八月下旬에이르러 더욱 有力하게되여 너무 低落되엇든 反動으로 月末에는 英貨邦債 米貨邦債가 모다 急激히 反騰하엿다 그러고 一方 極東事態가 英米株式市場等에잇서서 弱材料가되것은 疑心할수업다 卽事變이 擴大하야 米國의 中立法이 發動되는境遇의 憂慮가 米國財界에잇는것은 前記와가튼바로 까지가지안더라도 事變이 延長되는境遇의 極東과의 取引의減退가 念慮되엇스며 또 英國等地에서도 極東關係諸會社의 株式低落으로부터 延하야 一般株式市場의 人氣에도 影響되기쉬웟섯다

察哈爾自治政府와 그最高委員 杜運宇(右)、于品卿(左)

支那의兵器

機關銃은첵코製 重兵器는英國製

列國의主要供給會社

上海事變後 南京政府가 軍備擴充에 一層더 沒頭하게되자 列國은 各各 自國의武器販賣市場으로 支那를 첫손가락에 꼽게되엇다 이제 이번事變에잇서 戰線에서 發見되는것을 보면 小銃, 機關銃은 거의 全部가『첵코』製이고 大砲, 戰車等의 所謂重兵器는 英國製가 만흐며 日本軍上海에서 鹵獲된것도 亦是 英國製飛行機이엇다고한다

다음에 飛行機는 거의 全部가 米國製로서 이번 事變에잇서서는 마치 日米의 空中戰을 演出한 늣김이 잇다고까지 傳하야온다 이밧게 佛國에서는飛行機、小銃 또 伊太利에서도飛行機 獨逸에서는化學兵器를 各各 注文하야 들이며 또 最近에는 蘇聯機가 百餘臺나 온다는 報道도잇다 參考삼아 列國의代表的武器會社를 紹介하면

【米國】 ▲듀·본會社(資本金 二三〇、六一〇、〇四〇弗)火藥製造 ▲베드레헴會社(資本金一〇五、〇〇〇、〇〇〇弗)鐵鋼業 ▲아일랜드、케미칼會社(資本金五一、一九一、三四〇弗) ▲뉴요떡▲카-치스、라이트(飛行機)▲아메리칸、스퀘링 ▲제네랄모-터-스▲US스틸

【獨逸】 ▲크룹▲시-멘스▲EG染料

【英國】 ▲비카-스·암스트롱會社(資本金 一二、四六八、九六八磅) ▲임페리알·케미칼·인더스추리會社(資本金七七、四二三、四七六磅)主로化學兵器製造▲노-벨다이나마이트會社(主로火藥製造)

【伊太利】 ▲휠니-會社

【佛國】 ▲슈나이더-(飛行機)▲고-루-만(化學兵器)

【첵코】 ▲스꼬다會社(佛國의슈나이더-와 同資本會社)

사변의 새말

덤덤彈과 國際條約

지난九月一日 陸軍省으로부터 支那 軍이 『덤덤』彈(Dum-Dum bullets)을 使用하얏다고發表하얏다。

말하는바『덤덤』彈이란 어떤것인가? 이것을 말하기 前에 먼저 이말의 由來를 簡單히 이야기하면 『덤덤』은 英領印度『캘캇타』市의 東北方 約四哩假量되는곳에잇는 적은 都市의 일홈이다。

그런데 지금 話題에올은 이『덤덤』彈이란 이小都市에 잇는 兵器工場에서 처음으로 맨들어낸것이기때문에 그地名을 取하야 이러케 부르게 된것이다。英國에서 이것을 研究해내기는 一八八一年으로서 그해의 『보一어』戰爭에 使用하려든것이엇는데 이『덤덤』彈의特質은 彈頭에 縱孔을 뚤러서 人體에 命中하면 漸漸擴張되어 殘酷한 傷處를내는데잇다 그리고 달은 構造에잇서서는 普通 被甲을 씨운小銃彈의 彈頭를 鉛筆끗처럼 뽀족하게 깍고도한 被甲은 기리로 홈을 파노은것이 小銃彈丸과 달은點이다

이와가튼『덤덤』彈은 일즉明治三十七八年日露戰爭때에露國側에서 使用한일이 잇는데 그때 帝國政府는 이에 對하야 抗議한일이 잇거니와 그 後一八九九年의 第一回『海牙』會議에서 이彈丸의 非人道的 이란 點을들어서 今後의 戰爭에잇서서는 使用을 禁止하자는것이 論議엇스나 決議하는데까지는 일우지못하고 一九〇七年의 第二回『海牙』會議에서 비로소 이것의使用禁止를 條約하게되엇다。

이條約은 『外包硬固한 彈丸으로서 그外包中心의 全部를 蔽包하지 아니하거나 또는 그外包에破裂을 施하야 人體內에 들어가서 容易히 展開하거나 또는 扁平히되는 彈丸의 使用을 各自禁止하는 宣言書』로 各國히批准公布하엿다。

그런데 여기에 對하야 英國과 米國은 『덤덤』彈보다 달른彈은 一層더 非人道的이라는 立場에서 아직까지도批准을하지아니하고잇다

이것은 全然 理由업는 見解도아니러니와 어떠튼 支那側의 『덤덤』彈使用은 이 國際條約上違反이라는것이다

運動競技

明夜로迫頭한 씨름戰出場勇士

全朝鮮씨름協會主催와本社後援의 第一回全朝鮮씨름選士權大會는明十一日과 十二日의 兩日午後七時半부터 朝鮮日報大講堂에서擧行하기로되바 이에登場하야 榮冠을 다툴勇士는 中學部에四十八名 一般部에 四十三名으로總數九十一名에 達하는 超記錄的盛況을 이루고잇다 이날의出場選手는 午後六時半까지 大會場으로無遲參集하기를바란다고한다(抽籤結果는 競技當夜에 發表)

【中學部】(申請順序)

鄭泰模(明新) 趙奎行(明新) 李容瑞(明新) 金是根(開商) 金性鎬(昭工) 黃京福(培材) 金永眠(培材) 金鐘洙(培材) 申璘默(培材) 李永哲(松高) 高在皝(漢榮) 劉弼漢(電機) 申禮淑(電機) 中奉寬(電機) 徐禹培(徽文) 金明守(國藝) 李正植(國藝) 沈炳翼(國藝) 金仁漢(國藝) 姜萬夏(國藝) 高廷立(青學) 申周泳(徽文) 李相鶴(徽文) 宋甲鏞(徽文) 姜秀原(普高) 李源錫(普高) 李桓玉(測量) 車燾(徽文) 徐廷國(徽文) 李泰玉(徽文) 吳世沐(松高) 金中漸(松高) 李錫周(咸州) 鄭鉉朝(普成) 金在瑨(普成) 金明龍(普成) 崔仁濟(普成) 張基虎(普成) 柳冀善(普成) 崔武鏞(普成) 黃河雲(普成) 崔錫奎(普成) 李貞垣(普成) 金義同(中央) 趙春植(中央) 池聖凡(中央) 鄭錫燮(中央) 金昌燮(松高)(以上四十八名)

【一般部】(申請順序)

吳世昌(沙里院) 金性鎬(京城) 趙奎行(載寧) 朴春東(元山) 姜石天(往十里) 羅允出(大邱) 李炳壽(往十里) 禹敏洛(新浦) 玄寬彥(黃州) 申能均(京城) 玄明鎬(咸興) 李學碩(驪州) 李成株(新浦) 金希善(城津) 許浩永(松坡) 河相星(新浦) 朴昌遠(延專) 金恒洛(洪原) 宋炳奎(黃州) 趙點龍(京城) 許均(三湖) 李松玉(文川) 元昌鎬(三湖) 李松龍(文川) 嚴漢龍(京電) 金昌源(京電) 姜德錫(京電) 徐禹培(京城) 李祥鳳(京電) 柳利錫(京城) 張膺敎(京電) 金善學(奉天) 金麗相(佛專) 趙庚龍(京城) 高在根(京城) 馬鍾旭(延安) 孔文煥(京城) 李昌植(京城) 李晃鎬(法政) 李亨培(載寧) 朴麟和(京城) 李基濬(京城) 金明守(壽城)(以上四十三名)

矢野
テント
矢野テント商會

火災慰問謝禮

去八日夜의火災에際하야는多忙하심을不拘하시고早速히慰問하여주서서紙上으로謝意를謹表하나이다

弊社工場一部가 燒失되엿사오나多幸히 被害는만치안사오니 照知僉彦은放念하시옵

京城府昌信町三一〇

同水社 電光一八二八

회충구제량약

岩崎大海堂 セメン菓子 (산독니녈 珊篤尼涅菓子)

類似品잇스니 商印에注意

무서운蛔虫을驅除합시다! 蛔虫卵은每日食用하는野菜김치等에附着해서人體內에드러가서體內에서生長해서發熱腹痛嘔吐貧血夜泣等其他各種病의原因이됩니다特히小兒는蛔虫에걸리기쉬운故로每週日曜日에는예전부터信用잇고잘듯는岩印岩崎大海堂세멘菓子를服用식혀서이무서운蛔虫을驅除하고애기네를健康하게길러주십시요

本舖 大阪天王寺 合名會社 岩崎大海堂

在滿不正業者의肅淸工作

轉業指導에不應하면 斷乎嚴罰할方針

新京을中心으로滿洲全國各地에突進

官民協力下에徹底的撲滅

【新京】만주국전국적으로 단행하랴는 부정업자숙청공작(不正業者肅淸工作)을 일즉이 협화회(協和會)가 주체로되여 각관게당국과 적극적조사를진행하여온다함은 본보에도 기보한바잇거니와 지난사일오후한시부터 시내협회회관에서 시공서(市公署)주최로 시내각관공서십이단체를망라한 신경지방숙청위원회를조직하고 장시간에궁하여 금후부정업자처리문제를 협의하엿다는데 또다시 민간각단체측에서도 위원을 선정하여 편민연합으로 협력공작에 이르게되리라는바 아편밀매자 또는중독자와 혹다른 부당리익을 도모하는 협박공갈(脅迫、恐喝)등의 불미한일을하는자는 일률로처치하리라하며 아즉처벌방식에대하야는 비밀에부치나 엄벌처분과또는 퇴거명령 가혹한제재가 잇스리라는바이와 협립한듯하다 당국의 태도는 자못강경하니만큼 이때에맹성치안으면 단연코 상상할수업는 경우에이르게 되리라고 일방은주목을끌고 잇다하며이번십이단체의 이름은다음과갓다

市公署 協和會 領事館 民生部社會司 民生部保健司 產業部拓政司 新京憲兵隊本部 附屬地憲兵隊 新市街憲兵隊 領事館警察 新京署 戒煙所

全滿不正業者 一萬四千餘

그中朝鮮人五千餘名

【新京】전만주국을 통한부정업자총수는 일만사천중에 조선사람만 오천팔명이라는바 자세한수자를보면다음과갓다

滿州人 七千五百人 朝鮮人五千八人 日本內地人千名 白系露人百名

이라하며 인구비례로보아 조선인이 오십퍼센트가 되는것으로 보아 우리의수가 얼마나 만타는것을 알수가잇다

歸農順從者極少

暗街노리는朝鮮人不正業者 新京市에만二百二戶

【新京】신경시내에서 로동자와 시내걸인들이 운집하는 불결하고 어지러운곳에서 그불결한사람들을 상대하여 금제품을 팔어서 연명하는 동포의 수효가 실노 이백여호에 달한다고하며 그들의구제책에 대하야는 일즉이 협화회수도본부(協和會首都本部)와 및 조선인각단체 에서 극력조사하는일방 그들의 전업공작(轉業工作)을 하여오든바그 대부분은 도시에서 그럭저럭살기를 지망하는 의사가 농후하며 여러가지 조후 조건을들어 지도함에도 아직맹성을 못하는 그들의 태도가 가장 애석하다 하며 압흐로 제이단의 수단을 쓰더래도 극히 엄중한 태도로 숙청공작에 나아가기를 결정하얏다한다 그리고 그들의 취업상황을보면 세부류로 볼수잇스나 첫재 부득이한사정에 죽지못하여 아편매매를 하는자와둘재는 한곳에 다른업이 잇스면서 도시에서 자녀를공부나 식히겟다는 생각에서 하는사람과 셋재는 고국에서부터 만주에는 아편장사가 조타는 소문을듯고 일부러 온자들을 이외갓치세가지로 나노아 볼수가 잇다한다

結實의가을 —(鎭南浦郊外所見)

黃海號의基金

甕津에서還至

【甕津】황해도 옹진군민으로서 지나사변이 전면적으로 확대되여가는 시국의중대성에 감하야 국방헌금이 날로 답지한다함은 본보에 이미루보한바어니와 사변발생후로 지난사일까지 옹진군청에 기탁해드려온 애국기황해호(愛國機黃海號)의 헌납금과 출정군인의 유족구제금과 헌납자의 씨명은아래와갓다

五百圓宋鍾浩 三百圓式金瀅模 金斗衡 百八十圓張春洞 二百圓韓衡錫 百五十圓金鳳權 百圓金善權 二十五圓尹光祿 百圓式姜信五 鄭泰會 四十圓崔承赫 二十圓式 姜信義 姜元熙 姜文熙 百圓式朴辰均朴寬均二十圓式玄在敏 金鎭洙 五十圓愼萬鏞 二十圓式具位會 愼明範 具滋業 安奎植 二十五圓林泰茂 百圓朴昌業 五十圓鄭萬汝 三十圓 金仁源 五十圓李泰鉉 五圓式金在炯 韓尙浴 三圓申永根二十一圓九十五錢申永奎外七十一名 五十圓巨蛮興風會 十六圓十六錢崔村婦人興風會 三圓蒜洞興風會 十圓蒜洞耶穌敎人一同 五十圓式牛車夫組合員一同 難波農場職員一同 一圓淺野아야고 二圓赤峰術一 十圓式 石原高一 坂本操作 二圓 佐藤三藏 三圓 松本義雄 五圓 古川岩次郎 二十圓 岡田猛 五圓 高田東五圓島田淸人 十五圓岩淵德次郎 五十圓藤本善吉 四圓十錢院洞洞民一同 四圓 陽地洞興風會 一圓五十錢 陽地洞婦人興風會 五十錢具允玉 四十圓 白寅梓 二十圓金千日 二百五十圓 實永善 百五十圓崔承赫 百圓李元珪 五十圓具洛書 二十圓式 尹泰信 尹達湖 五圓 吳世昌 三圓路下洞興風會員一同 十圓式 回洞興風會員一同 申島興風會員一同 柳灑淳 五圓上村興風會員一同 十二圓五十錢蒼梁女子一同 五十圓 藤本善吉 一圓式 沈東燮 沈湯燮 五十錢鄭昌祿 三圓三十五錢 丹川

湖璉川敷地貸付料 當局再調改正?

關係住民의陳情奏効

【咸興】함주군 운남동천(雲南東川)량면구역내의 호련천(湖璉川)의하천부지는 지난소화십년에도 당국에서 부근세농민들에게 대부(貸付)하얏는대 그대부료가너무고률로서 그에서나는 수확고로는 도저히 그대부료를 지불할수업다고 이래삼개년동안대부농민들의 대부분이 대부료를 진정을하는한편 납입하지안어서 그추이에대하야 일반의주목을끌고잇든바 도당국에서도 이사태를 자못중대시하고 함주군청원으로하야금 그땅을실지조사케한후 금번수확에 실지수확고를 자세히 조사하야보고서 대부료를개정할의향을 가지게되얏다 어대부한 하천부지는 륙십오만평가량으로서 대부인원은 삼백여명의 다수에달하는데 이에대한대부료는 일천칠백원으로평당삼리가량된다 그러나 땅에따라서는 이전내지삼전의 고률이되는곳도 만타하며 이에서나는 수확고로서는 그대부료조차 지불하기에 어려운곳이 대부분이된다고한다 이리하야 주민들도 련삼개년동안 이대부료의감하를 루차진정하야왓는데 도당국에서도 결국이대부농민들의 소리에귀를기울니게되야 금번수확기에는 실지수확고를 조사하야 대부료를 개정할 방침을 가지게 되엿는데 이개정될 대부료가 다시금 주목의 초점으로되여잇다

未納者半數以上

이제 대부료가놉다고 지난십일량년동안에 대부료를 지불치안코잇는 대부농민들은 약일백팔십명 가량으로 총대부농민의팔십퍼—센트나 차지하고잇스며수차의 독촉장과 납입독려에도 도모지 응하지안코잇다 이들의 말을드르면 최초대부바들때에는 경지가업서서 해매고잇든형편에 아가리 만흔경지가생겨서천래의 복음과가티 깃뻐하얏스나 실지경작하야보니 지질이자가리석긴 악질이며 배수(排水)도 잘되지못하야 수확고가 예상외로 적엇스며 또대부료도 최초에는 지세(地稅)가량될줄로 알엇드니 보통소작료(小作料)와 가튼고률이엿다고한다 이제 이대로 대부료를 개정치안으면 그들은 모다경작을내노흘형편에이르게될것이라고한다

洞婦人會會員一同一圓九十錢 新興洞洞民一同

社會公普校에서 時局講演開催

【遂安】지난팔일에 수안군대천면사창공립보통학교(遂安郡大千面社倉公立普通學校)에서는 애국일을기하야 그날오전열시에 동교교장의사회하에 기원제(祈願祭)를거행한후 계속하야 아래와가티 시국강연회를 개최하엿는데 각화부락면내유지와 국방부인회원이 다수참석하여 대성황을이루엇다

一、北支事變에서 武內信男

一、時局을認識하자 朴致鳳

高麗磁器盜堀

開城署員에게被捉

【開城】개풍군진봉면흥교리(開豐郡進鳳面興敎里)일점오백이십팔번지 진덕준(秦德俊)(三七)과동군청교면배야리(靑郊面排也里)삼백륙십칠번지 소광근(邵光根)(三七)은 지난오일밤열시경 전기청교면량릉리 안릉동산(陽陵里安陵洞山)에나타나 십여곳의고분古墳을 차저단니며 "화병" "식기"등인 진귀한 고려자기(高麗磁器)를 발굴하여가지고 이것을 "망태"에 넣어 걸머지고서 개성부내에 "골동상"을차저 팔려드러오다가 경찰에게 발각되어 방금 엄중한 취조를밧는중이라한다 번회사(金化寺)구층보탑(九層寶塔)을 파괴하거나 아니가하야 엄조중이라한다

盛況이豫期되는 長老會定期總會

代議員二百餘名의參加로서

自十日於大邱第一禮拜堂

【大邱】조선예수교장로회 제이십륙회 정기총회는 오는십일오후여덜시부터 대구부남성정제일례배당(大邱南城町第一禮拜堂)에서 개최하기로되엿다함은 기보한바어니와 동회준비회에서 결정된 대회순서및 전조선각지로부터 출석할 대의원의씨명은 다음과갓다한다

◇大會의順序

一、準備會 九日午後八時

二、開會式 十日午後八時

三、事務處理會 十一日午前九時

四、主日禮拜會 十二日午後四時

五、事務處理會 十三日午前九時

六、傳道狀況報告 十三日午後八時

七、事務處理會 十四日午前九時

八、祈禱會 十五日午後八時

九、事務處理繼續會 十六、七日午前九時부터

◇大會出席代議員

▲京畿老會 裴振勝外四名 ▲京城老會 吳健泳外二名 ▲黃海老會 李坡湯外十六名 ▲平壤老會 李承吉外二十名 ▲平西老會 馬瑛彥外八名 ▲安州老會 林永默外十一名 ▲平北老會 李東燦外十名 ▲義山老會 金聖興外五名 ▲龍川老會 尹河英外七名 ▲三山老會 金在衛外二名 ▲山西老會 金昌鄉外六名 ▲奉天老會 全敎先外一名 ▲南滿老會 趙燦仁外二名 ▲北滿老會 黃晶海外一名 ▲東滿老會 李應樂外四名 ▲咸北老會 羅昇濟外二名 ▲咸中老會 姜興秀外三名 ▲咸南老會 李學鳳外七名 ▲忠淸老會 朴相健外一名 ▲慶北老會 廉鳳成外九名 ▲慶安老會 姜炳周外九名 ▲慶東老會 林永祚外二名 ▲慶南老會 崔尙林外九名 ▲全北老會 李守鉉外十七名 ▲全南老會 金昶國外七名 ▲順天老會 金相鉉外二名 ▲濟州老會 李根浩外一名

地方人事

▲金鍾淳氏(錦山郡守)新任人事次本報錦山支局來訪

▲神田敏容氏(前錦山公立普校訓導)全州第二公普校로榮轉人事次本報錦山支局來訪

▲齋藤彌子衆氏(石浦里簡易學校長)新任人事次本報錦山支局來訪

▲金鎭英君(舍人公立普通學校訓導)과 李淑勝孃의結婚式을來十四日午前十一時에金化邑新築宅에서擧行

▲竹田住澤氏(溫陽警察署長)赴任人事次 本社牙山支局來訪

▲姜海龍氏 平壤聯合基督病院眼科耳鼻咽喉科醫長을辭任하고 新義州에서 開業人事次本社平壤支局來訪

府電評價又停頓

平壤府提案의討議를拒否

電氣委員會態度强硬

【平壤】평양부영전기를 서전에팔기로되여 부리사자측에서 조사제시한기본안(基本案)을가지고 팔월칠일이래 부회의원으로조직된 전기위원회에서는 십사오차의회합을 열고 열심검토한결과 부리사자의 안이라는것은 손쉽게 팔어넘기는것만을 안중에두고 이십만부민의 리해문제는전연 몰각한안이며 소안하기짝이업는안임을 간파한 전기위원회에서는 극도로분개하여 부리사자측의제안은 일축해버리고 전기위원회독자의 립장에서 평가(評價)를결정한후 전기위원회의 평가대로가 아니면절대로 맛세지 부리도안켓다는 강경한의견을 부치어 부윤에게 통고를하고 전기위원회의 집회는 중단해버리고마럿다 이때문에 부리사자측에서 전기위원회의 안을존중하여 연구하여 다른안을제공하지안는한 평가토의문제는 중단하고말것은 사실이어서 부민은 모르는 상태이며 따라서이십만부민은 부리사자의 이번태도와 처사에 극도의분개를가지고 비난하는터이라한다

元邑里消防組서 國防金二百圓獻金

【龍岡】북지사변이날이갈수록 확대되여감에 룡강군귀성면원읍리소방조(龍岡郡貴城面元邑里消防組)에서는 지방순회극단을 초빙하여다가 지난팔일 원읍리에서 상연케하여 일반관람객에게서 연출된금액중 제비용을 제하고남은금액을 국방금으로 소관귀성주재소에 기탁하엿다고한다

妓生演奏會開催 收入은國防獻金

【博川】박천기생친목회(博川妓生親睦會)에서는 각신문지국과각 군리집 후원아래에 오는십오일에 기생연주회(妓生演奏會)를개최한다는바 이수입금은 황군을 위하야 헌금을한다는데 일반은 만흔 후원을하여주기를 바란다고한다

資源開發을目標로 興業委員會를組織

慶南道內各產業部門에亘해 根本的으로調查檢討

【釜山】경남도에서는 도내자원을 조사개발하고자 이지음도청각관계직원들로서 경남자원흥업위원회(慶南資源興業委員會)를조직하고 여러가지로 연구를하던바 보통농사(普通農事)축산(畜產)면작(棉作)잠업(蠶業)광업(鑛業)산림(山林)수산(水產)등에 관한자원을 조사검토하기로 결정하고 방금그준비중이라하며 그일할은다음과갓다고한다

普通農事 畜產 棉作蠶業 九月十四、五、六、三日間

鑛業 九月十七日

山林 九月十八日

水產 九月二十日

商工業化 九月二十一日

朝鮮音樂大會

【平壤】평양부내서성리(西城里)제이구리회방호단에서는 십륙일오후여덜시부터 백선행기념관(白善行記念館)에서 조선성악대회(朝鮮聲樂大會)를 개최하기로되엿는데 입장료는이십전과 삼십전이며 이날의출연자와 순서는다음과갓다

▲順序

一、山川草木歌▲箕城八景歌▲맹꽁이打鈴▲愁心歌▲戰爭歌▲病身歌▲原本孔明歌▲祭奠歌▲물네打鈴▲蓑芳娥歌

◇出演樂士

▲蔡基鐸▲金明鎬▲金宗朝▲林聖雲▲洪世弘▲朴花中實▲邊宗觀▲車福實

鎭南浦擴張促進을 要路方面에電請

時局影響을안밧도록

【鎭南浦】비상시국에 감하여진남포상류에는 일본화학공업공장 하류에는 일만라네공장등 군수공업(軍需工業)공장이 일시에설치실현케되곰과 동시에 진남포항만확장(港灣擴張)은시급히촉급한당면문제에 봉착되여 잇는이만치진남포상공회의소에서는 일종매진한 활동을하여오든중 진남포항을 총공비일천만원으로 오개년계속사업으로 항만확장계획안을세우고 래년도예산에 계상한다는말이 전하여진남포부민은크게기대를 가지고잇는바 최근시국관계로신규사업계획을중지키로정부방침이 결정될모양임으로 그영향이 진남포에밋치지 안홀까하여 진남포상공회의소에서는 지난팔일 오후두시부터 긴급의원총회(臨員總會)를열고 토의한 결과 비상시국에감하여 군수공업공장이 설치되는진남포항 이니만치 단연실현하도록 하여달나고 각요로에 진정전보를 치기로되엿다는바 그귀취는 크게주목되는바라고한다

消防組員國防熱

【池村】황해도 봉산군 계동소

鎭南浦苹果豊登

例年보다採果期延期

【鎭南浦】진남포평과검사소(檢查所)에서 팔월말까지 검사수량은 삼만사천팔백칠십칠판에 달하여작년동기에 비하면 일만구백삼십구판이 증가되엿다고하며 진남포산업조합(產業組合)에서만팔월말까지 외지발송수량이 구천사백오십륙개로 역시례년보다배액이나 증가되엿다고한다 그러나금년은 평과가대풍작인데 하여 원래진남포에서는 채과(採果)를일즉하는데로 평과로서의진미(眞味)를 일케하는 폐해가 잇슬뿐아니라 현재시국관계로수송력(輸送力)이 감소되여잇는이만치 각농원주에게대하여 채과시기를연기하라는 통지까지 발하엿다고한다

宜寧에甘雨

【宜寧】경남의령은 오래동안비가나리지아니하야 농작물에피해는물론 식수에곤난이적지아니하든차에 다행이지난오일아침부터 의일오전까지 간간히 나린비만하야도 고사지경에일으럿든 농작물에는 해갈은되엿스며 비는게속하야 나리는중이라한다

平北水害救濟金 二百圓을寄托

京城張瓚植氏가

【新義州】평북도의 수해리재민에대한또거운 동정금은 각처로부터 조선사회사업협회 평북지부로 보내여와서 관계자로하야금 감격케하고잇는데 지난오일에도 경성(京城)장찬식(張瓚植)씨로부터 이백원을 보내여왓다 그리고 지금까지모힌 평북수해의연금총액은 일만팔천팔백륙십삼원이십전에 달한다고한다

"正確한時局認識은 新聞購讀이良策"

僻地天摩面長의斡旋으로 本報指定·要所에揭示

【造洲】금반돌발한 일지충돌사건은 날이갈사록 거의 험악을 고하고잇다함은 지상을 통하야 주지하는바이지마는 벽지 평북 귀성군천마지방(龜城郡天摩地方)은원래 빈민이 만히 거주하고잇는 관계상 신문도 보급이 되지못하야 금반사건으로말미암아 류언비어(流言蜚語)가 성행함으로 천마면장(天摩面長)박성호(朴成浩)씨는 일반민중의 시국인식(時局認識)을 정확히함에는 오직 적확한신문을 대중에게 널리관람식히게함이 리상적대책이라하야 박면장은 즉시 시내에잇는 고하평안광업소(古河平安鑛業所)소장 이등만청(伊藤萬淸)씨를 방문하고 이에대한 협의를 행하엿든바 씨도 이에 찬성하고 회사측에서일체의 경비를 지출하기로되여 일반민중은 무론 동광산광부들에게까지 널리 신문을 읽도록하되 특히 본보를지정하야 가장중앙지와 사무소압기타 광산현장에까지 오륙처소에 게시판을 세우고 매일 본보를 게시하야 일반에게 공개하기로 되엿다는대 일반주민은 동광산회사의열성에 감사하야 마지안는다고한다

平南名產總"스텁"

生產業者極困境

救濟方途는對支貿易의復舊

貿易協會員現地出張

【平壤】북지사변이후 국경제일선에잇는 상공도시평양의 명산품 고무화、양말(洋襪)군수(軍手)청주(淸酒)장유(醬油)평과(苹果)평양율(平壤栗)된장(味噌)등 생산품의 판로는 두절되고마려 생산자와 업자들의 비명은 여간이 아님으로 여기에대한 시급한 타개책이잇서야하겟다는 부르지짐은 업자뿐이아니라 일반부민과 도민이 꼭가티절규하고잇거니와 조선무역협회(朝鮮貿易協會)에서는 조선산품의 북지무역가능여부에 대한조사를 하게되여 그협회봉천지부(奉天支部)의 음산(陰山)리사외 두명을 천진방면에 파견하여조사를 개시하고잇는데 그결과에따라 늣저도 이달하순까지에는 조선생산품을 적재한 제일선(第一船)을천진에보내게될 모양으로여기에는 평남과및평양산물도 가담될것으로 추측되여현지조사를하고잇는 파견원의보고를중요시하고잇다 그러나무역협회의계획까지의업적은 유명무실이만키때문에 그러케큰기대를가질수업는것도 사실이므로 평남도로서는 산업과가중심이되여 이와는 별도(別途)로내외무역에대한 조사와연구를 하는일방 위선도내산품의조사에착수햇고 총독부식산국에서도 이방면에류의하고 자세한조사를 진행중인모양으로 그결과는 주목되나 엇잿든 어떠한방법으로던지 대지수출관계의원활을도모하지안흐면 평남도내의 생산업자의파멸을 구제할길이업다고 아우성소래가놉다

郵便物竊取한 不良한事務員

【光州】전남강진군강진읍서성리(康津郡康津邑西城里)사는 우편소사무원 김불량(金不良)(二〇)(假名)은 우편소사무원으로잇는것을 기회로 우편송금 또는소포절수등을 횡령사취한것이 발각되야 소관강진경찰서(康津署)에 체포되여 엄중취조를밧는중이라는데 체해액이 상당히만흐리라한다

長篇小說 어머니

李箕永作 鄭玄雄畵 【149】

第三、子女篇

四、무근것과새것(九)

영감이 사진을 두고 올나간뒤에 박씨부인은 비방에 혼자안저서 사진을 몃번이나 처들고 요모저모 뜨더보앗다。암만 뜨더보아야 어쩐지 자기마음에는 맛지안흘것 갓햇다。첫재 그의 두꺼운입술이 심술 구저보인다。진영이처럼 아리따운 자태도업고 상냥한맛도업시 그저 덤덤해 보일것갓다 자기눈에 이러할적에야 더구나 옥영의눈에 찰뜻십지안타。

아무리 공부를 잘한 색시라할지라도 여자는 인물이 제일이라고 생각할때 진영이만한 계집에도 흔치안흔 인물이라고—그는다시금 자기의 수양딸을칭찬하지아니치 못하엿다。

그러자 진영이가 학교에서도라왓다。

『어머니 그게웬사진이여요?』하고 열괴리처럼 생기잇게 드러오며 그는 모친의 아페 노힌사진을 처드려본다。

『이게 어떤 새시래여?』

『네가 보기에는 어떠냐?』

박씨부인은 빙그레우스며 진영이를 도라보는데 그의 우슴속에는 은근히 비웃는태도가 보인다。입귀가 한여프로 실그러진것이—。

『입분데!』

『입뻐?』

『그럼—。입뿌다는니 보다도탐스럽군!덕성스럽게 생기지안헛수?』

『글세……』

박씨부인은 여전히 벙그레한 우숨을 먹음고 안저서 담배만 피우고잇다。

『대관절이게누구사진이야요?』

『네 올바한테로 혼인하자는 색시란다』

『아니 정말로?』

박씨부인은 무심히 말하엿다。진영이는 호기심이나서 열싸게 다시무럿다。

『그럼、늬아버지가 아까 가지고 오셧단다——민참판집 맛내딸인데、일홈은 뭐?혜……혜경이라든가……어디 전문학교를 올봄에 졸업하고 음악을 잘한다나、피아노를 잘친다나……아주 늬아버지는 입에 침이업시 칭찬하시더라』

박씨부인은 심드렁하게 아까 영감에게서 드른말을 그대로옴긴다。

『오!민혜경이……바로 그이로군! 나도 아러요』

『넌 어떠케 아니?』

박씨부인은 의외인듯이 입에 물엇든 담뱃대 물주리를 쎄며 못는다。물주리에서는 보얀연기가 풍풍 내솟는다。

『저—작년봄에 음악회를 가보니까 어이가 피아노를 치데군요』

하고 진영이는 신기한듯이 다시 사진을 뜨러다보며 웃는다。

『그럼 마젓구나! 이색시도 피아노를 잘친다니까——』

『피아노보다도 성영이 마젓는데 뭐……올바두 이사진을 보셧수?』

『아직 못보햇지——아까 녀 아버지가 가지고 오셧더라니까……』

『참……그런데 어머니! 어이가 작년보다 좀 덜너진것갓수——작년에는 좀더 이뻣것갓햇는데……작년에는 이러케 살이 안쪗서요』

『니들 말로 데부짱아니냐?』

하고 박씨부인이 우스며 못는말에 진영이도 따러우스면서

『글세 어쩌면 이러케 살이 쩟슬까?』

박게서 구두소리가 뚜벅뚜벅 나는바람에 그들은 움질해서 우슴을 뚝 끈첫다。

『어머니 올바가바……』

진영이는 숨을 죽이고 어려케 소근거리다가 큰목소리로

『누구여!』하고 소리를 베질럿다。

『내다!』

옥영이는 안으로 도러와서 책가방을 뜨리 자기방으로 드러가는모양이엿다。

그동안에 진영이는 얼는 사진을 감추고 생참하니 안저서 옥영이가 드러오기를 개슴츠레 기다리엿다

『어머님 암말도 마서요! 옹?……』

박씨부인은 무관다는드키 고개를 끄덕 끄덕한다。

뒤미처 옥영이가 도령오자 진영이는 전에업시 생글생글우스며 옥영이를 바라본다。

『넌 무슨조흔일이 잇늬? 웨 그러케 웃고 처다보늬』

『나보다도 올바한테 조흔일이 잇다우』

『나한테?——원 조흔일에라고는 잇슬턱이 업다』

『정말이래두 그래!올바한테조흔 선물이 드러왓대두……』

『조흔선물?……나한테 선물줄사람이라고는업다!』

옥영이는 종시미덥지안흔 모양으로 고개도돌지안는다。

『정말 잇스면 어쩌려야요? 한턱 하지?』

『그럼!』

『자!이게 선물아니예요』

하고、진영이는 감추엇든 아까 사진을 내보이며 갈깃대고우섯다。